



Miljø- og Fødevareministeriet
Naturstyrelsen

Natura 2000-plan 2016-2021

**Smålandsfarvandet nord for Lolland,
Guldborg Sund, Bøtø Nor og Rødsand-
Hyllekrog**

Natura 2000-område nr. 173

Habitatområde H152

Fuglebeskyttelsesområde F82, F83, F85 og F86

Kolofon

Titel:

Natura 2000-plan 2016-2021
Smålandsfarvandet nord for Lolland,
Guldborgsund, Bøtø Nor og Hyllekrog-Rødsand.
Natura 2000-område nr. 173
Habitatområde H152
Fuglebeskyttelsesområde F82, F83, F85 og F86

Emneord:

Habitatdirektivet, fuglebeskyttelsesdirektivet,
Miljømålsloven, Natura 2000-plan.

Udgiver:

Miljø- og Fødevarerministeriet, Naturstyrelsen

Ansvarlig institution:

Naturstyrelsen
Haraldsgade 53
2100 København Ø
www.naturstyrelsen.dk

Copyright:

Naturstyrelsen, Miljø- og Fødevarerministeriet

Sprog:

Dansk

År:

2016

ISBN nr.

978-87-7091-867-1

Dato:

April 2016

Forsidefoto:

Jan Kofod Winther

Resume:

Natura 2000-plan for Smålandsfarvandet nord for Lolland, Guldborgsund, Bøtø Nor og Hyllekrog-Rødsand (nr. 173). Natura 2000-planen skal sikre naturtilstanden for områdets udpegede arter og naturtyper og bidrage til gunstig bevaringsstatus. Der er foretaget tilstandsvurdering af levesteder og naturtyper, og der fastlægges målsætninger og indsatser for naturtyperne og arterne.

Må citeres med kildeangivelse

Indhold

1. Natura 2000-planlægning	5
1.1 Natura 2000-planen er bindende for myndighederne.....	6
1.2 Naturtilstand og gunstig bevaringsstatus	7
2. Områdebeskrivelse.....	8
2.1 Områdets udpegningsgrundlag.....	10
2.2 Tilstanden for områdets udpegede natur	10
2.2.1 Terrestriske naturtypers arealfordeling og tilstand.....	11
2.2.2 Sønaturtypers tilstand	12
2.2.3 Arts levesteders tilstand.....	13
2.2.4 Ynglefugles levesteders tilstand	13
3. Målsætninger	15
3.1 Overordnet målsætning for Natura 2000-området	15
3.2 Konkrete målsætninger for naturtyper og arter	16
3.3 Modstridende naturinteresser.....	17
4. Indsatsprogram.....	18

En målrettet indsats for dansk natur



Miljø- og Fødevarerminister
Esben Lunde Larsen

De 252 Natura 2000-områder indeholder nogle af Danmarks største og mest værdifulde naturområder. De ligger fordelt i hele landet fra nord til syd og øst til vest og repræsenterer en stor del af den danske biodiversitet. Hvert område har en plan, og nu offentliggøres Natura 2000-planerne for 2016-21.

Natura 2000-planlægningen blev iværksat af VK-regeringen i 2004 med nationale mål for gennemførelse af EU's naturdirektiver og tilskud til de lodsejere, der vil være med.

I planperioden 2016-21 vil der i halvdelen af Natura 2000-områderne være nye og mere grundlæggende indsatser for at sikre noget af Danmarks bedste natur. I de øvrige områder skal den indsats, der allerede er planlagt færdiggøres og vedligeholdes. Der er med de nye planer i særdeleshed fokus på de frivillige plejegræsordninger og en forbedring af tilskudssatserne hertil.

Fokus for indsatsen i perioden 2016-21 er:

- At færdiggøre og konsolidere indsatsen fra den første generation planer.
- At fortsætte arbejdet med at sikre naturpleje på de arealer, hvor det er nødvendigt for at sikre og forbedre naturtilstanden.
- At der i et mindre antal områder startes en indsats for at forbedre naturen gennem sammenkædning af eksisterende og særlig sårbar natur.
- At sikre en indsats mod invasive arter og målrettet forbedre levesteder for bl.a. truede ynglefugle.

Frivillighed er hjørnестenen i gennemførelse af planerne for at fastholde den positive lodsejertilgang til sikring af naturen. Lodsejere og kommuner har allerede vist, at de gerne vil være med og har i stort omfang gennemført en målrettet naturindsats.

Jeg takker for de mange synspunkter og forslag, som lodsejere, kommuner og foreninger har bidraget med undervejs i den lange planproces. Der er også rejst spørgsmål, som ikke direkte vedrører planlægningen; men som er centrale for den danske gennemførelse af EU-forpligtigelser. Det gælder f.eks. spørgsmål om regulering af husdyrbrug, afgrænsning af Natura 2000-områder og om bestemmelsen af de enkelte naturtyper. Spørgsmål som Miljø- og Fødevarerministeriet belyser og håndterer i anden sammenhæng.

Jeg ser frem til, at alle parter fortsat gør en indsats for at sikre vores natur og bidrager til den fortsatte diskussion af mål og midler i naturforvaltningen.

1. Natura 2000-planlægning

EU's Natura 2000-direktiver ([fuglebeskyttelsesdirektivet](#)- og [habitatdirektivet](#)) forpligter Danmark til at gøre den nødvendige indsats for at sikre eller genoprette gunstig bevaringsstatus for en række naturtyper og arter, som på europæisk plan er sjældne, truede eller karakteristiske. Det sker ved at imødegå væsentlige negative påvirkninger og ved at opnå og sikre en god eller gunstig naturtilstand bl.a. gennem hensigtsmæssig forvaltning af de udpegede Natura 2000-områder. Med en målrettet forvaltningsindsats i områderne bidrager Danmark til at sikre den europæiske natur og dens biologiske mangfoldighed.

Med henblik på at fastsætte de langsigtede mål og prioritere den nødvendige indsats udarbejder Naturstyrelsen efter bestemmelserne i [miljømålsloven](#) og [skovloven](#) en Natura 2000-plan, der dækker hvert af de 252 udpegede beskyttelsesområder. Natura 2000-planen revideres hvert 6. år, dog gælder planlægningen for de skovbevoksede, fredskovpligtige arealer (skovloven) for 12 år. De langsigtede mål gælder for flere planperioder, mens retningslinjerne for indsats revideres i hver planperiode.

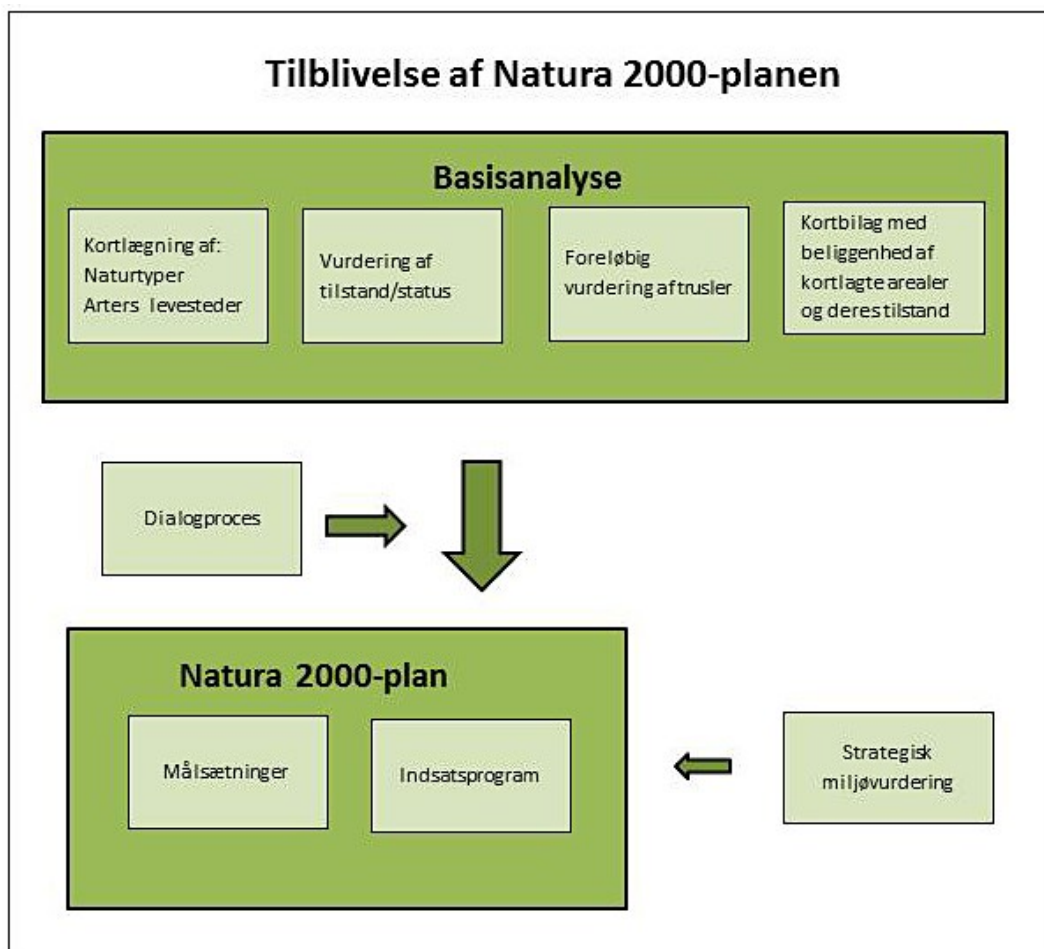

Processen i tilblivelsen af en Natura 2000-plan.

Den foreliggende plan afløser i 2016 den gældende Natura 2000-plan 2010-15 efter miljømålsloven, idet indsatsprogrammet for planperioden 2010-15 forudsættes gennemført indenfor den gældende planperiode (jvf. denne plans indsatsprogram, afsnit 4), mens de dele af planerne, som er udarbejdet efter skovloven gælder fra 2010-21. Denne plan er således 2. generation af Natura 2000-plan for arealer, der ikke er omfattet af skovloven.

På grundlag af erfaringerne med de første Natura 2000-planer reviderede folkettinget i 2013 miljømålsloven med henblik på at sikre en bedre dialog og inddragelse i Natura 2000-planlægningen og i gennemførelsen af planerne. Desuden er der indgået aftale mellem regeringen og Kommunernes Landsforening om, at 2. plangeneration i højere grad skal tage afsæt i mål- og rammestyrt af kommunernes gennemførelse af planerne. I denne plan kommer det til udtryk i rammerne for planperiodens indsats.

Natura 2000-planen gælder for de arter og naturtyper, der har begrundet udpegningen af det enkelte beskyttelsesområde; men bidrager også til at sikre andre arter og naturtyper, som forekommer i områderne. Natura 2000-planen har fokus på arealrelaterede indsats og rummer ikke indsatskrav vedrørende vandkvalitet, som sikres gennem vandplanlægningen, ligesom der heller ikke stilles konkrete krav til reduktion af kvælstofdeposition, som ligeledes reguleres ad anden vej, ikke mindst gennem husdyrgodkendelsesloven.

1.1 Natura 2000-planen er bindende for myndighederne

Natura 2000-planen er bindende, således at alle myndigheder i deres arealdrift, naturforvaltning eller ved udøvelse af deres beføjelser i henhold til lovgivningen i øvrigt skal lægge Natura 2000-planen til grund. Denne plan vedtages i 2015 og erstatter Natura 2000-plan 2010-15, hvorefter kommunerne udarbejder bindende handleplaner med fokus på opgavefordelingen mellem myndigheder og tidsfølgen for gennemførelsen af indsatsen. Offentlige lodsejere er bundet af planens langsigtede målsætninger og kan vælge at gennemføre disse direkte i egne drifts- og plejeplaner. På områder som f.eks. fiskeriloven og vildtforvaltningsloven, hvor staten er myndighed, følges op med nationale strategier.

Natura 2000-planen tilsidesætter ikke øvrig lovgivning, og den indsats, som iværksættes for at sikre planens gennemførelse, skal have de fornødne tilladelser, dispensationer m.v., evt. på grundlag af konsekvensvurderinger. I det omfang, indsatsen entydigt kan defineres som nødvendig for lokalitetens forvaltning, er en konsekvensvurdering efter habitatdirektivet ikke påkrævet, men der kan være andre hensyn efter lovgivningen, der spiller ind. Der er ikke gennemført vurdering i henhold til habitatdirektivets artikel 6.3 af de enkelte planer, idet planer, som direkte er forbundet med eller nødvendige for Natura 2000-områdets forvaltning, heller ikke er omfattet af kravet om screening og evt. konsekvensvurdering. Desuden er der ikke i planen taget stilling til forvaltningsindsatsens lokalisering eller valgte forvaltningsmetoder.

Der er i Natura 2000-planen taget stilling til afvejning mellem modsatrettede naturinteresser i de tilfælde, hvor sådanne allerede på nuværende tidspunkt i planlægningen kan forudses, og hvor en sådan afvejning er forbundet med eller nødvendig for forvaltningen af området. Eventuelle konkrete konsekvenser af denne afvejning vil blive afklaret i forbindelse med gennemførelsen af planen og valg af virkemidler.

Natura 2000-planens målsætninger er bindende og skal anvendes ved konsekvensvurdering i forbindelse med myndighedsudøvelse, jf. Miljøministeriets bekendtgørelse nr. 408 af 1. maj 2007 (med senere ændringer) om udpegning og administration af internationale naturbeskyttelsesområder samt beskyttelse af visse arter og tilsvarende regler om konsekvensvurdering i andre ministeriers lovgivning.

Indsatsprogrammets retningslinjer er ligeledes bindende og danner sammen med målsætningerne for naturen i området grundlag for handleplan, samt eventuel anden prioritering af forvaltningsindsats i området. Retningslinjer for skovbevoksede, fredskovpligtige arealer, der er gældende til og med 2021, er indskrevet i Natura 2000-plan 2009-15 for området.

1.2 Naturtilstand og gunstig bevaringsstatus

Danmark har en forpligtelse til at sikre eller genoprette gunstig bevaringsstatus for de naturtyper og arter, der begrundet udpegningen af de enkelte Natura 2000-områder. Bevaringsstatus er en vurdering af, hvordan naturtypens eller artens tilstand vil være i fremtiden, såfremt der ikke sker ændringer i udnyttelsen, de negative påvirkninger eller forvaltningen i forhold til i dag, og der er således tale om en slags prognose for naturtypernes og arternes udviklingsretning.

Til brug for Natura 2000-planlægningen er der for en række naturtyper og nogle arter udviklet et naturtilstandssystem, der på baggrund af artsammensætning og umiddelbart synlige, forvaltningsbare strukturparametre som f.eks. tilgroning, udtørring og forstyrrelser angiver den aktuelle tilstand for naturtypen eller artens levested, jf. Miljøministeriets bekendtgørelse nr. 815 af 27. juni 2007 med senere revisioner om klassificering og fastsættelse af mål for naturtilstanden i internationale naturbeskyttelsesområder. Tilstanden opgøres på en skala fra I-V, hvor naturtyper eller levesteder i tilstandsklasse I og II med en vedvarende nødvendig drift har gunstig bevaringsstatus, mens der for naturtyper eller arters levesteder i tilstandsklasse III-V typisk skal gennemføres en større indledende forvaltningsindsats, før en vedvarende drift vil være tilstrækkeligt til at sikre arealet på sigt.

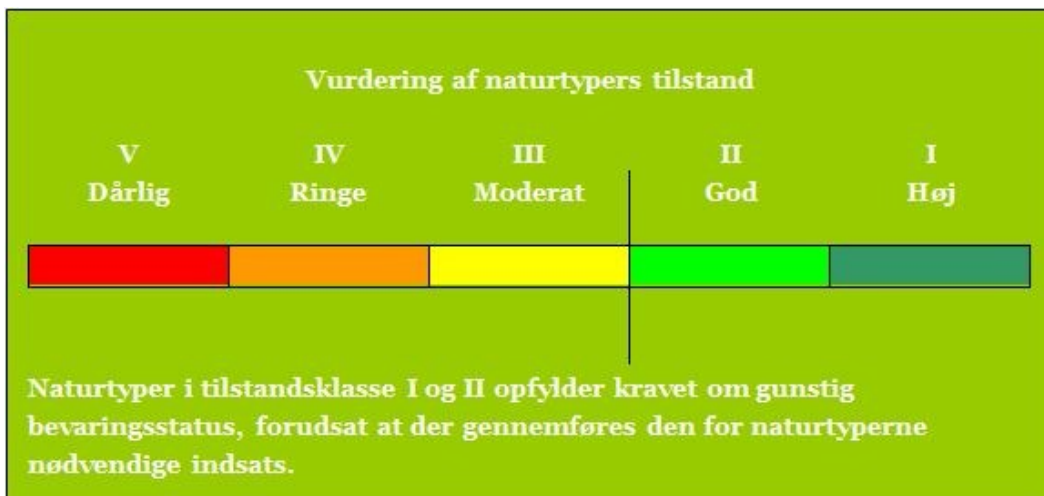

Tilstandsklasser for naturtyper

De enkelte parametre i tilstandssystemet gennemgås i basisanalyserne, og det kan heraf ses, hvilke tiltag der kan iværksættes for at sikre eller genoprette naturtyperne eller arternes levesteder.

2. Områdebeskrivelse

Natura 2000-området består af et habitatområde og fire fuglebeskyttelsesområder. Mål og indsats for udpegningsgrundlaget for hhv. habitat- og fuglebeskyttelsesområder gælder kun for arealer inden for den pågældende udpegning.



Lollands sydkyst ved Handermelle. Foto: Gunvor Asbjerg Jørgensen

Dette Natura 2000-område er specielt udpeget på grundlag af væsentlig tilstedeværelse af følgende naturtyper og arters levesteder: sandbanke (1110), rev (1170), lavvandede bugter og vige (1160), strandenge (1310, 1330), en lang række yngle- og trækfugle samt gråsæl og spættet sæl. Natura 2000-planens målsætninger og indsatsprogram er væsentlige elementer i beskyttelsen af disse og af en generel sikring og forbedring af områdets naturværdier.

Natura 2000-område 173 er et meget stort område på 79.069 ha, som overvejende er marint. Kyststrækningen er tilsvarende meget lang, uden markante skrænter, men med en hel del lavvandede bugter og vige. Strandenge med deres salttålende plantearter findes typisk som langstrakte bånd i kystlinjen.

Området dækker hele den sydlige del af Smålandsfarvandet, strækker sig ned gennem det smalle Guldborgsund og udvider sig igen, først i Bredningen syd for Nykøbing, for sidst at dække hele Lambo Farvandet indenfor sandrevlerne Rødsand og Hyllekrogtangen, samt sydligst en lille smal strimmel af Femern Bælt.

Adskillige steder er kystlinjen modificeret ved hjælp af diger, mest omfattende ved Saksfjed og Bøtø Nor. Andre steder er der friere landskabsdannelse, således erosionskysten på Sydfalster og i form af rev- og krummoddedannelse ved Rødsand og Hyllekrog. I Natura 2000-området forekommer syv vildtreservater hvoraf to er sælreservater.

De marine naturtyper er spisekammer for internationalt beskyttelseskrævende fuglearter. Det gælder for oversomrende og rastende flokke af svaner, ænder og gæs. Andre arter er knyttet til området i forbindelse med anlæg af yngleplads og under fødesøgning, bl.a. kystfuglene og sælerne.

Spættet sæl og gråsæl yngler begge i området, og et område omkring Rødsand er udpeget som sælreservat. Her er et særligt nationalt ansvar, da det er et af de meget få steder i Danmark, gråsælen yngler. Sælerne er knyttet til marine områder med sandbanker og sandrevler.

De fugtige naturtyper på land er levested for sjældne og sårbare arter af fugle, der forekommer som både ynglefugle og rastende eller trækkende fugle i området.

Området ligger i Guldborgsund og Lolland kommuner og indenfor hovedvandopland 2.5 Smålandsfarvandet.

En mere detaljeret områdebeskrivelse samt kort over området findes i basisanalysen.



Strandengsparti ved Skejten på Østlolland med lægestokrose og soløjealant. Foto: Gunvor Asbjerg Jørgensen

2.1 Områdets udpegningsgrundlag

Udpegningsgrundlag for Habitatområde nr. 152		
Naturtyper:	Sandbanke (1110)	Vadeflade (1140)
	Lagune* (1150)	Bugt (1160)
	Rev (1170)	Strandvold med enårige planter (1210)
	Strandvold med flerårige planter (1220)	Kystklint/klippe (1230)
	Enårig strandengsvegetation (1310)	Strandeng (1330)
	Forklit (2110)	Hvid klit (2120)
	Grå/grøn klit (2130)	Klitlavning (2190)
	Kransnålalge-sø (3140)	Næringsrig sø (3150)
	Brunvandet sø (3160)	Kalkoverdrev* (6210)
	Surt overdrev* (6230)	Tidvis våd eng (6410)
	Urtebræmme (6430)	Rigkær (7230)
	Bøg på mor (9110)	Bøg på muld (9130)
	Bøg på kalk (9150)	Ege-blandskov (9160)
	Elle- og askeskov* (91E0)	
Arter:	Skæv vindelsnegl (1014)	Eremit* (1084)
	Stor vandsalamander (1166)	Bredøret flagermus (1308)
	Damflagermus (1318)	Gråsæl (1364)
	Spættet sæl (1365)	

Udpegningsgrundlag for Fuglebeskyttelsesområde nr. 82		
Fugle:	sædgås (T)	bramgås (T)
	rørhøg (Y)	pletlet rørvagtel (Y)
	engsnarre (Y)	trane (TY)

Udpegningsgrundlag for Fuglebeskyttelsesområde nr. 83		
Fugle:	skarv (T)	rørdrum (Y)
	knopsvane (T)	sangsvane (T)
	sædgås (T)	mørkbuget knortegås (T)
	hvinand (T)	lille skallesluger (T)
	havørn (Y)	rørhøg (Y)
	pletlet rørvagtel (Y)	blishøne (T)
	klyde (Y)	splitterne (Y)
	fjordterne (Y)	havterne (Y)
	dværgterne (Y)	mosehornugle (Y)

Udpegningsgrundlag for Fuglebeskyttelsesområde nr. 85		
Fugle:	knopsvane (T)	sangsvane (T)
	grågås (T)	hvinand (T)
	toppet skallesluger (T)	havørn (TY)
	rørhøg (Y)	blishøne (T)
	klyde (Y)	fjordterne (Y)
	havterne (Y)	dværgterne (Y)

Udpegningsgrundlag for Fuglebeskyttelsesområde nr. 86		
Fugle:	knopsvane (T)	sangsvane (T)
	taffelend (T)	troidand (T)
	hvinand (T)	stor skallesluger (T)
	havørn (TY)	rørhøg (Y)

Naturtyper, fugle og andre arter, der udgør det gældende udpegningsgrundlag for Natura 2000-området. Tal i parentes henviser til de talkoder, som benyttes for naturtyper og arter fra habitatdirektivets bilag 1 og 2. * angiver at der er tale om en prioriteret naturtype. Ved fuglearter: "T" = trækfugl, "Y" = ynglefugl. Udpegningsgrundlag for habitatområder og fuglebeskyttelsesområder er blevet revideret som beskrevet i basisanalysen.

2.2 Tilstanden for områdets udpegede natur

Neden for er vist den vurderede tilstand for de af områdets naturtyper og levesteder for arter, hvor der er udviklet et tilstandsvurderingssystem. Se basisanalysen for beskrivelse af metoder og en mere detaljeret omtale af naturens tilstand i området.

2.2.1 Terrestriske naturtyper arealfordeling og tilstand

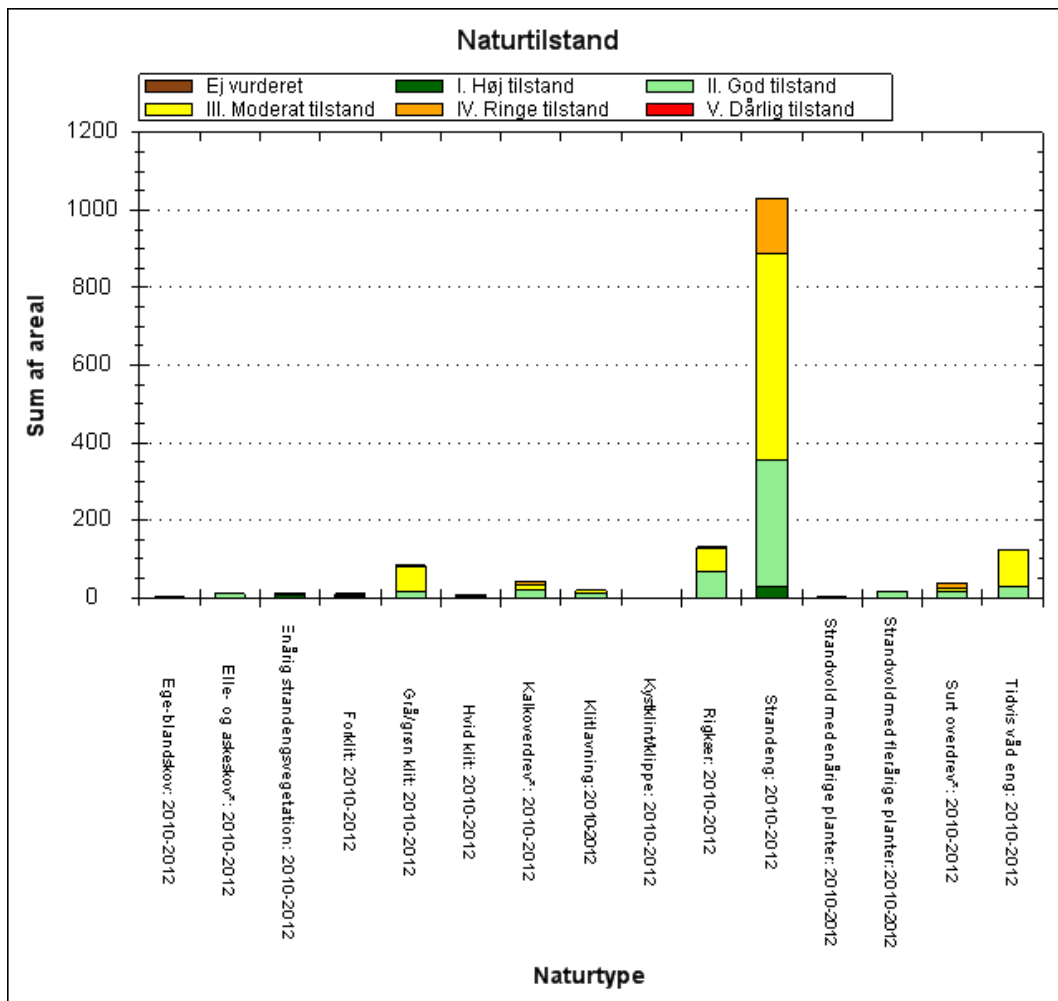

De kortlagte naturtyper areal fordelt på tilstandsklasser ved kortlægningen i 2010-12.

Pga. pladshensyn har det ikke været muligt at vise data mere detaljeret end det er tilfældet i planens figurer. En mere detaljeret præsentation af data findes i basisanalysen for området eller i [MiljøGis](#). Her vises data for Natura 2000-basisanalyserne, revideret december 2014. Dette er de data, der ligger til grund for forslag til Natura 2000-planer 2016-21, der er sendt i høring 19. december 2014 til 10. april 2015. Det er muligt at downloade alle data, der vises i [MiljøGis](#), således at man kan arbejde med dem i egne IT-systemer.

Knap to tredjedele af det kortlagte areal med strandeng (1330) er i moderat til ringe tilstand.

Årsagen er bl.a. en arealmæssig stor procentdel med middelhøje urter. Over halvdelen af strandengsarealet har en tilgroning på mellem 30 – 100 % med høje urter. Dette skyldes overvejende ophør af – eller utilstrækkelig drift. Dog omfatter naturtypen strandeng også strandrørsump, som naturligt består af højt voksende arter. Samtidig sker der en del afvanding fra strandengsarealet. Dette skal ses i lyset af, at der i Natura 2000-området er store inddigede områder, hvorfra vandet pumpes eller afledes på anden vis.

Arealerne med rigkær (7230) har også en stor arealandel i moderat naturtilstand. Naturtypen er ligesom strandengene præget af afvanding.

Tidvis våd eng (6410) har en stor arealandel i moderat tilstand. Dette skyldes overvejende tilgroning med middelhøje urter som følge af ophør af – eller utilstrækkelig drift. Arealerne er tillige påvirket af afvanding.

Et meget stort areal med naturtypen grå/grøn klit er i moderat tilstand. Årsagen er primært forekomsten af den invasive art, rynket rose. Halvdelen af det samlede areal er registreret med dækning af rynket rose på over 10 %.

2.2.2 Sønaturtypers tilstand

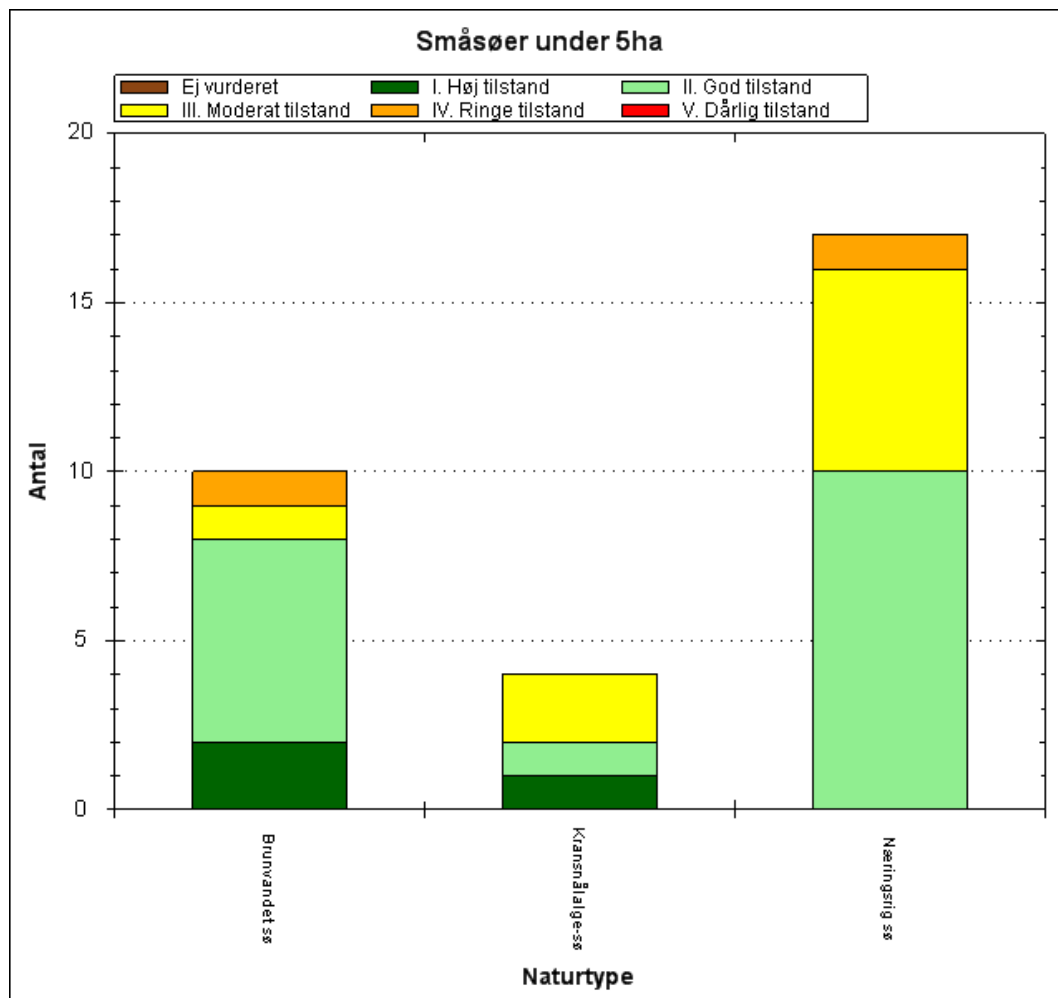

Antal og tilstand af de kortlagte små søer i området.

Inden for Natura 2000-området er der registreret 31 små søer med habitatnaturtyperne: 4 kransnålealge-søer (3140), 17 næringsrige søer (3150) og 10 brunvandede søer (3160). 2 af kransnålealge-søerne har en god - høj naturtilstand, mens de resterende 2 har en moderat tilstand. 7 af de næringsrige søer har en ringe til moderat naturtilstand. De brunvandede søer har generelt en god - høj naturtilstand. Dog er 2 af søerne af henholdsvis moderat og ringe tilstand.

2.2.3 Arts levesteders tilstand

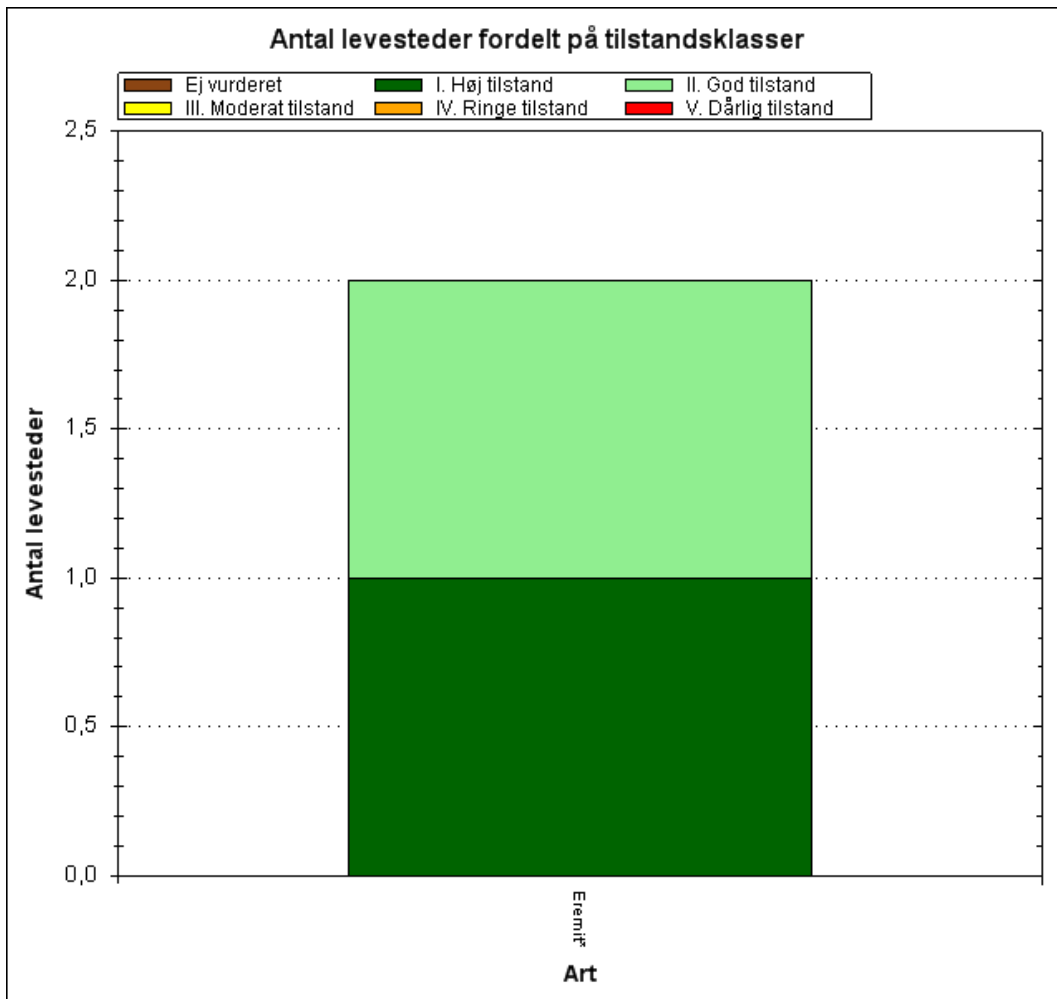

Tilstandsvurdering af områdets kortlagte levesteder.

De kortlagte levesteder for eremit er i henholdsvis god og høj naturtilstand. Det betyder at selv om eremit ikke er registreret ved kortlægningen, vurderes områderne at være potentielle levesteder for arten.

De enkelte levesteders tilstand kan ses præsenteret på kort via Naturstyrelsens [MiljøGis](#).

2.2.4 Ynglefugles levesteders tilstand

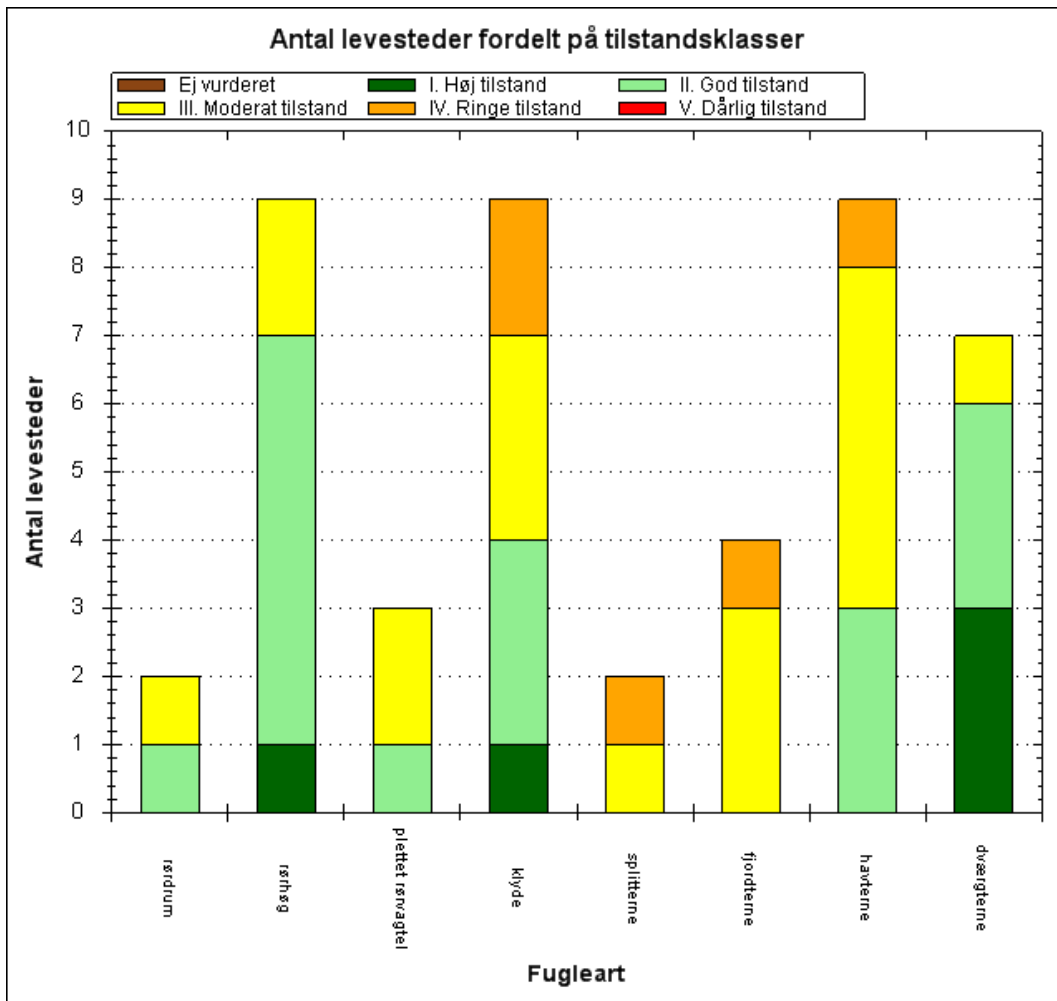

Antal og tilstand af de kortlagte levesteder for ynglefugle.

Kortlægningen af ynglefuglenes levesteder er foretaget i 2013 - 14, og den beregnede tilstand af disse fremgår af ovenstående diagram. 22 af de kortlagte levesteder er i god til høj tilstand, mens den øvrige halvdel er i ringe til moderat tilstand. Dette skyldes primært faktorer som tilgængelighed for ræv, tilgroning med høje urter samt forstyrrelse.

De enkelte levesteders tilstand kan ses præsenteret på kort via Naturstyrelsens [MiljøGis](#).

3. Målsætninger

Den **overordnede målsætning** for området angiver det overordnede sigte for, hvordan området skal udvikle sig for såvel at sikre det konkrete områdes integritet som for at bidrage til opnåelse af gunstig bevaringsstatus for naturtyper og arter. Der er i den overordnede målsætning taget højde for områdets naturmæssige potentiale, og for om det rummer forekomster, der er af stor vigtighed nationalt og/eller biogeografisk. En betydning, der er vurderet ud fra:

- Stort areal, levested eller bestand
- Få nationale/biogeografiske forekomster
- Truede naturtyper/arter
- Særligt danske ansvarsnaturtyper/arter.

De **konkrete målsætninger** fastlægger de langsigtede mål for udvikling i areal og tilstand for de enkelte naturtyper og arters levesteder. De konkrete mål tager udgangspunkt i den tilstand, som er vurderet for naturtyper og arters levesteder efter tilstandsvurderingssystemet. Hvor der ikke er udviklet et sådant system skal gunstig bevaringsstatus sikres eller genoprettes på baggrund af den bedste faglige viden.

Målsætningerne rækker udover den enkelte planperiode og beskriver en tilstand, der tager hensyn til potentialet i de lokale naturforhold, og afspejler desuden en afvejning af eventuelt modstridende naturinteresser.

Myndighederne tager i deres administration af lovgivningen og deres forvaltning udgangspunkt i målsætningen for Natura 2000-område og sikrer dermed en grundlæggende beskyttelse af udpegningsgrundlaget.

Målsætningen for området er således grundlaget for vurderingen af planer og projekter, som skal foretages i henhold til de regler, der gennemfører habitatdirektivets artikel 6, stk. 3, bl.a. efter habitatbekendtgørelsen og naturbeskyttelseslovens § 19 b og skovlovens § 17, der skal sikre, at udpegningsgrundlaget i området ikke skades, herunder især at arealet af naturtyper og levesteder for arter er stabilt eller i udbredelse, at naturtypernes strukturer og funktioner fortsat er til stede, og at bestande af arterne viser, at arten på lang sigt vil kunne opretholde sig selv som en levedygtig bestanddel af dens naturlige levesteder.

3.1 Overordnet målsætning for Natura 2000-området

Overordnet målsætning for Natura 2000-området I den overordnede målsætning er der især fokus på de fladvandede marine havområder og strandengene som levesteder for de mange vandfugle på udpegningsgrundlaget. I området skal fødegrundlaget for de rastende fugle og livet omkring de fladvandede områder sikres især ved en mindskelse af næringsstofudvaskningen til de marine områder.

Det overordnede mål for Natura 2000-område 173 er:

- At de store marine områder har god vandkvalitet og en artsrig flora og fauna, der tilfredsstiller livsbetingelserne for de internationalt vigtige forekomster af trækkende vandfugle, bl.a. knopsvane, sangsvane, grågås og troldand, som Danmark har et særligt ansvar for at beskytte.
- At fri landskabsdannelse og kystdynamik i området er sikret og genskabt flere steder, hvor det ikke strider mod væsentlige samfundsmæssige, natur- eller kulturhistoriske interesser.
- At opnå og sikre gunstig bevaringsstatus for områdets truede arter: plettet rørvagtel, splitterne, dværgerne, mosehornugle og eremit samt de truede naturtyper surt overdrev, tidvis våd eng og rigkær.
- At sikre Natura 2000-områdets store antal hav- og kysttilknyttede fuglearter samt spættet sæl og gråsæl mod menneskelige forstyrrelser.
- Områdets økologiske sammenhæng og robusthed (dets økologiske integritet) sikres som helhed i form af en
 - hensigtsmæssig drift og hydrologi,
 - lav næringsstofbelastning samt
 - gode etablerings- og spredningsmuligheder for arterne.

3.2 Konkrete målsætninger for naturtyper og arter

Naturtyper og arter skal på sigt opnå en gunstig bevaringsstatus.

- For naturtyper og for arters levesteder, der er vurderet til natur/skovtilstandsklasse I eller II er målsætningen, at udviklingen i deres areal og tilstand er stabil eller i fremgang.
- For naturtyper og arters levesteder, der er vurderet til natur/skovtilstandsklasse III-V er målsætningen, at udviklingen i deres natur/skovtilstand er i fremgang, således at der på sigt opnås natur/skovtilstand I-II og gunstig bevaringsstatus, såfremt de naturgivne forhold giver mulighed for det.
- Det samlede areal af naturtypen/levestedet skal være stabilt eller i fremgang, hvis naturforholdene tillader det.
- For naturtyper og arter uden tilstandsvurderingssystem er målsætningen gunstig bevaringsstatus. Det betyder, at tilstanden og det samlede areal af levestederne for de udpegede ynglefugle og øvrige arter stabiliseres eller øges, således at der er grundlag for tilstrækkelige egnede yngle- og fourageringsområder for arterne.
 - Natura 2000-området bidrager til at sikre eller genoprette levesteder for levedygtige bestande af de udpegede fuglearter på nationalt og/eller internationalt niveau: De kortlagte levesteder for fjordterne inden for Natura 2000-området bringes til eller fastholdes i tilstandsklasse I eller II. Hvis området huser en ynglebestand på mere end 20 fjordterner er det tillige en indikation på levestedets og omgivelsernes egnethed som yngleområde. Levestedernes geografiske placering fremgår af basisanalysen for området.
 - Af de kortlagte levesteder for havterne inden for Natura 2000-området bør mindst 75 % enten bringes til, eller fastholdes i tilstandsklasse I eller II. Levestedernes placering fremgår af basisanalysen for området.
 - Af de kortlagte levesteder for klyde inden for Natura 2000-området bør mindst 75 % enten bringes til, eller fastholdes i tilstandsklasse I eller II. Hvis området

huser en ynglebestand på mere end 80 par er det tillige en indikation på levestedets og omgivelsernes egnethed som yngleområde. Levestedernes geografiske placering fremgår af basisanalysen for området.

- o De kortlagte levesteder for dværgerterne inden for Natura 2000-området bringes til, eller fastholdes i tilstandsklasse I eller II. Levestedernes geografiske placering fremgår af basisanalysen for området.
- o De kortlagte levesteder for splitterne inden for Natura 2000-området bringes til, eller fastholdes i tilstandsklasse I eller II. Hvis området huser en ynglebestand på mere end 60 splitterne, er det tillige en indikation på levestedets og omgivelsernes egnethed som yngleområde. Levestedernes geografiske placering fremgår af basisanalysen for området.
- o Tilstanden og det samlede areal af levesteder for arter for bramgås, grågås og sangsvane som trækfugle i området sikres eller øges, således at der findes tilstrækkelige egnede raste- og fødesøgningssteder for arterne, så området kan huse en tilbagevendende rastebestand på 2000 bramgæs, 5500 grågæs og 1470 sangsvaner.
- o Tilstanden og det samlede areal af levestederne for sædgås, mørkbuget knortegås, hvinand, taffeland, troldand, skarv, knopsvane, lille skallesluger, blishøne, toppet skallesluger, trane og havørn som trækfugle i området sikres eller øges, således at der findes egnede raste- og fødesøgningssteder for arterne. Afgørelser i forbindelse med konsekvensvurdering baseres på en konkret vurdering.

3.3 Modstridende naturinteresser

En målsætning om gunstig bevaringsstatus for en bestemt naturtype kan indebære en nedprioritering af en anden naturtype eller art, og det er nødvendigt at foretage et valg.

Rørhøgens levested er områder med rørsump, vadefugle og gæs foretrækker lavtvoksende enge, engsnarren findes på lavbundsjord med plantedække i varierende højde, mens plettet rørvagtel opsøger ekstensivt afgræssede arealer på meget våd bund. Her må det i givet fald vurderes hvilke arter man vil prioritere til fordel for andre. Det kan være forskelligt på forskellige strandengs- og englokaliteter.

4. Indsatsprogram

Opfyldelsen af habitat- og fuglebeskyttelsesdirektivernes krav om gunstig bevaringsstatus for de naturtyper og arter, som direktiverne omfatter, er en opgave, som strækker sig over flere planperioder. Det er derfor nødvendigt at prioritere indsatsen i den enkelte planperiode, således at det sikres, at Danmark efterlever de EU-retlige forpligtelser, og der kan etableres en sammenhæng mellem indsats og tilgængelige virkemidler.

Den nationale prioritering af indsatsen i 2. planperiode sigter på, at den planlagte og igangsatte indsats i 1. planperiode fastholdes og afsluttes, og der tages hånd om særligt truede naturtyper og arter, samt at der påbegyndes en strategisk indsats for langsigtet at sikre den nødvendige pleje af de lysåbne naturarealer.

Indsatsen fra de gældende planer 2010-15 videreføres. Hvis den forudsatte indsats for planperioden 2010-15 ikke er gennemført, når de kommunale handleplaner for 2. planperiode træder i kraft, forudsættes det, at den allerede igangsatte indsats færdiggøres i 2. planperiode, med mindre den udestående indsats vil være i strid med nærværende plan.

Nedenstående retningslinjer for indsatsen er opbygget efter mål- og rammestyringsprincippet, således at den statslige plan fastlægger de krav til indsatsen i planperioden, der er nødvendige for at sikre nationalt besluttede prioriteringer.

Indsats til bedring af vandkvaliteten i overflade- og grundvand gennemføres som led i vandplanlægningen, ligesom reduktion af kvælstofdeposition sker gennem husdyrgodkendelsesloven og generelle tiltag til at mindske luftforureningen, og er således ikke en del af Natura 2000-planens indsatsprogram.

Retningslinjerne er opdelt i generelle retningslinjer, der gælder for alle områder og specifikke retningslinjer for det enkelte Natura 2000-område. Til gennemførelse af planerne stiller staten en række virkemidler til rådighed, ligesom det forudsættes, at kommunerne i mindre omfang bidrager økonomisk.

Områdets fredskovpligtige skovnaturtyper er omfattet af retningslinjer i Natura 2000-planen 2010-15 og videreføres i denne plan.

Generelle retningslinjer

- Myndighederne tager i deres administration af lovgivningen og deres forvaltning udgangspunkt i målsætningen for det enkelte Natura 2000-område og sikrer dermed en grundlæggende beskyttelse af udpegningsgrundlaget.
- Der arbejdes for at sikre de lysåbne terrestriske naturtyper en hensigtsmæssig hydrologi, drift og pleje.
- Der arbejdes for at sikre egnede levesteder for områdets arter.
- Der arbejdes på at opnå størst mulig naturmæssig robusthed og sammenhæng i områdets natur ved at sikre større driftsenheder af lysåbne naturtyper.
- Hydrologiprojekter finansieret via landdistriktsprogrammet, igangsatte Life-projekter og udvidelse/sikring af levesteder fra Natura 2000-planen 2010-15 afsluttes.

- For skovnaturtyper skal sikres en skovnaturtypebevarende drift og pleje. I særlige tilfælde kan permanent ophør af drift (urørt skov) være nødvendig for at opfylde direktivforpligtelsen.
- Indsatser gennemført i 1. planperiode vedligeholdes, f.eks. ved genrydning af arealer, hvor der tidligere har været gennemført en Natura 2000-indsats.

Område specifikke retningslinjer

- Der sikres sammenhæng mellem forekomster af rigkær (7230), overdrev (6210, 6230) og strandeng (1330) med henblik på at gøre arealet mere robust overfor a) pludselige hændelser (f.eks. ekstreme vejrforhold) og b) klimaændringer. Endvidere for c) at mindske randpåvirkninger fra omkringliggende landbrugsarealer og d) at bidrage til etablering af større driftsenheder. Derved muliggøres endvidere opbygning af mere robuste bestande af områdets arter.
- De kortlagte levesteder for rørdrum, rørhøg og plettet rørvagtel inden for Natura 2000-området bringes til eller fastholdes i tilstandsklasse I eller II. Levestedernes geografiske placering fremgår af basisanalysen for området.
- Tilstanden af levestederne for klyde, fjordterne, havterne og dværgterne forbedres, således at 75% af de kortlagte levesteder får en god naturtilstand i overensstemmelse med arternes krav til ynglelokalitet.
- Tilstanden af levesteder for splitterne forbedres, således at alle de kortlagte levesteder får en god naturtilstand i overensstemmelse med arternes krav til ynglelokalitet.
- Der iværksættes en bekæmpelse af invasive arter på naturtypen grå/grøn klit (2130) med fokus på arealer med en forekomst på over 10 %.
- Kommunen og offentlige lodsejere skal være særlig opmærksomme på naturtyperne surt overdrev (6230), tidvis våd eng (6410) samt rigkær (7230) og arterne mosehornugle og eremit (jf. områdets målsætning), som er i tilbagegang i denne biogeografisk region.

Det er en fælles opgave for kommuner og offentlige lodsejere at aftale nærmere på hvilke arealer og i hvilke kommuner, den konkrete indsats skal foregå.



Trane på ynglepladsen i Bøtø Nor. Foto: Benny Steinmejer

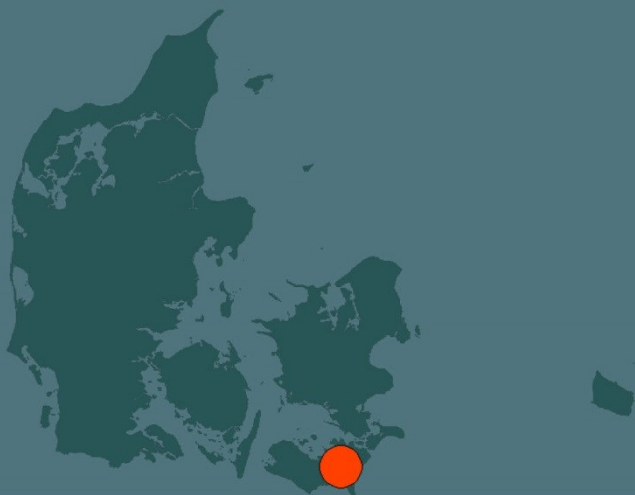

Miljø- og Fødevareministeriet
Naturstyrelsen

Haraldsgade 53
DK 2100 København Ø
Tlf.: (+45) 72 54 30 00
www.nst.dk