



Miljø- og Fødevarerministeriet
Naturstyrelsen

Natura 2000-plan 2016-2021

Teglstrup Hegn og Hammermølle Skov
Natura 2000-område nr. 130, Habitatområde H114

Kolofon

Titel:

Natura 2000-plan 2016-2021
Teglstrup Hegn og Hammermølle Skov
Natura 2000-område nr. 130
Habitatområde H114

År:

2016

ISBN nr.

978-87-7091-825-1

Emneord:

Habitatdirektivet, Miljømålsloven,
Natura 2000-plan.

Dato:

April 2016

Udgiver:

Miljø- og Fødevareministeriet, Naturstyrelsen

Forsidefoto

Bøge på morbund ved Bondedam.
Fotograf: Mogens Holmen

Ansvarlig institution:

Naturstyrelsen
Haraldsgade 53
2100 København Ø
www.naturstyrelsen.dk

Resume:

Natura 2000-plan for Teglstrup Hegn og Hammermølle Skov (nr. 130). Natura 2000-planen skal sikre naturtilstanden for områdets udpegede arter og naturtyper og bidrage til opnåelse af gunstig bevaringsstatus. Områdets udpegede naturtyper og arter beskrives. Der er foretaget tilstandsvurdering af levesteder og naturtyper, og der fastlægges målsætninger og indsatser for naturtyperne og arterne.

Copyright:

Naturstyrelsen, Miljø- og Fødevareministeriet

Sprog:

Dansk

Må citeres med kildeangivelse

Indhold

1. Natura 2000-planlægning	5
1.1 Natura 2000-planen er bindende for myndighederne.....	6
1.2 Naturtilstand og gunstig bevaringsstatus	7
2. Områdebeskrivelse.....	8
2.1 Områdets udpegningsgrundlag.....	9
2.2 Tilstanden for områdets udpegede natur	10
2.2.1 Terrestriske naturtypers arealfordeling og tilstand.....	10
2.2.2 Sønaturtypers tilstand	11
2.2.3 Artslevesteders tilstand	12
3. Målsætninger	13
3.1 Overordnet målsætning for Natura 2000-området	13
3.2 Konkrete målsætninger for naturtyper og arter	14
3.3 Modstridende naturinteresser.....	15
4. Indsatsprogram.....	16



*Miljø- og Fødevareminister
Esben Lunde Larsen*

En målrettet indsats for dansk natur

De 252 Natura 2000-områder indeholder nogle af Danmarks største og mest værdifulde naturområder. De ligger fordelt i hele landet fra nord til syd og øst til vest og repræsenterer en stor del af den danske biodiversitet. Hvert område har en plan, og nu offentliggøres Natura 2000-planerne for 2016-21.

Natura 2000-planlægningen blev iværksat af VK-regeringen i 2004 med nationale mål for gennemførelse af EU's naturdirektiver og tilskud til de lodsejere, der vil være med.

I planperioden 2016-21 vil der i halvdelen af Natura 2000-områderne være nye og mere grundlæggende indsatser for at sikre noget af Danmarks bedste natur. I de øvrige områder skal den indsats, der allerede er planlagt færdiggøres og vedligeholdes. Der er med de nye planer i særdeleshed fokus på de frivillige plejegræsordninger og en forbedring af tilskudssatserne hertil.

Fokus for indsatsen i perioden 2016-21 er:

- At færdiggøre og konsolidere indsatsen fra den første generation planer.
- At fortsætte arbejdet med at sikre naturpleje på de arealer, hvor det er nødvendigt for at sikre og forbedre naturtilstanden.
- At der i et mindre antal områder startes en indsats for at forbedre naturen gennem sammenkædning af eksisterende og særlig sårbar natur.
- At sikre en indsats mod invasive arter og målrettet forbedre levesteder for bl.a. truede ynglefugle.

Frivillighed er hjørnesteinen i gennemførelse af planerne for at fastholde den positive lodsejertilgang til sikring af naturen. Lodsejere og kommuner har allerede vist, at de gerne vil være med og har i stort omfang gennemført en målrettet naturindsats.

Jeg takker for de mange synspunkter og forslag, som lodsejere, kommuner og foreninger har bidraget med undervejs i den lange planproces. Der er også rejst spørgsmål, som ikke direkte vedrører planlægningen; men som er centrale for den danske gennemførelse af EU-forpligtigelser. Det gælder f.eks. spørgsmål om regulering af husdyrbrug, afgrænsning af Natura 2000-områder og om bestemmelsen af de enkelte naturtyper. Spørgsmål som Miljø- og Fødevareministeriet belyser og håndterer i anden sammenhæng.

Jeg ser frem til, at alle parter fortsat gør en indsats for at sikre vores natur og bidrager til den fortsatte diskussion af mål og midler i naturforvaltningen.

1. Natura 2000-planlægning

EU's Natura 2000-direktiver (fuglebeskyttelsesdirektivet- og habitatdirektivet) forpligter Danmark til at gøre den nødvendige indsats for at sikre eller genoprette gunstig bevaringsstatus for en række naturtyper og arter, som på europæisk plan er sjældne, truede eller karakteristiske. Det sker ved at imødegå væsentlige negative påvirkninger og ved at opnå og sikre en god eller gunstig naturtilstand bl.a. gennem hensigtsmæssig forvaltning af de udpegede Natura 2000-områder. Med en målrettet forvaltningsindsats i områderne bidrager Danmark til at sikre den europæiske natur og dens biologiske mangfoldighed.

Med henblik på at fastsætte de langsigtede mål og prioritere den nødvendige indsats udarbejder Naturstyrelsen efter bestemmelserne i miljømålsloven og skovloven en Natura 2000-plan, der dækker hvert af de 252 udpegede beskyttelsesområder. Natura 2000-planen revideres hvert 6. år, dog gælder planlægningen for de skovbevoksede, fredskovpligtige arealer (skovloven) for 12 år. De langsigtede mål gælder for flere planperioder, mens retningslinjerne for indsats revideres i hver planperiode.

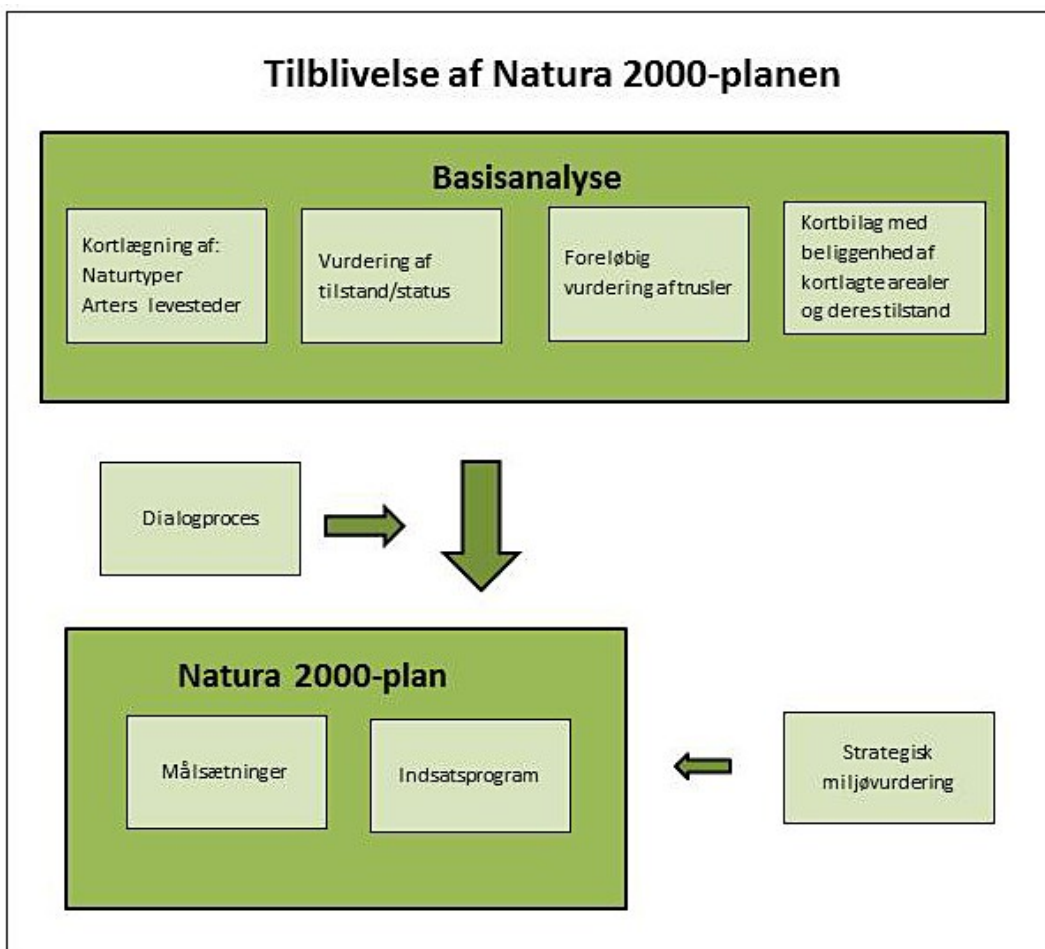

Processen i tilblivelsen af en Natura 2000-plan.

Den foreliggende plan afløser i 2016 den gældende Natura 2000-plan 2010-15 efter miljømålsloven, idet indsatsprogrammet for planperioden 2010-15 forudsættes gennemført indenfor den gældende planperiode (jvf. denne plans indsatsprogram, afsnit 4), mens de dele af planerne, som er udarbejdet efter skovloven gælder fra 2010-21. Denne plan er således 2. generation af Natura 2000-plan for arealer, der ikke er omfattet af skovloven.

På grundlag af erfaringerne med de første Natura 2000-planer reviderede folkettinget i 2013 miljømålsloven med henblik på at sikre en bedre dialog og inddragelse i Natura 2000-planlægningen og i gennemførelsen af planerne. Desuden er der indgået aftale mellem regeringen og Kommunernes Landsforening om, at 2. plangeneration i højere grad skal tage afsæt i mål- og rammestyrt af kommunernes gennemførelse af planerne. I denne plan kommer det til udtryk i rammerne for planperiodens indsats.

Natura 2000-planen gælder for de arter og naturtyper, der har begrundet udpegningen af det enkelte beskyttelsesområde; men bidrager også til at sikre andre arter og naturtyper, som forekommer i områderne. Natura 2000-planen har fokus på arealrelaterede indsats og rummer ikke indsatskrav vedrørende vandkvalitet, som sikres gennem vandplanlægningen, ligesom der heller ikke stilles konkrete krav til reduktion af kvælstofdeposition, som ligeledes reguleres ad anden vej, ikke mindst gennem husdyrgodkendelsesloven.

1.1 Natura 2000-planen er bindende for myndighederne

Natura 2000-planen er bindende, således at alle myndigheder i deres arealdrift, naturforvaltning eller ved udøvelse af deres beføjelser i henhold til lovgivningen i øvrigt skal lægge Natura 2000-planen til grund. Denne plan vedtages i 2016 og erstatter Natura 2000-plan 2010-15, hvorefter kommunerne udarbejder bindende handleplaner med fokus på opgavefordelingen mellem myndigheder og tidsfølgen for gennemførelsen af indsatsen. Offentlige lodsejere er bundet af planens langsigtede målsætninger og kan vælge at gennemføre disse direkte i egne drifts- og plejeplaner. På områder som f.eks. fiskeriloven og vildtforvaltningsloven, hvor staten er myndighed, følges op med nationale strategier.

Natura 2000-planen tilsidesætter ikke øvrig lovgivning, og den indsats, som iværksættes for at sikre planens gennemførelse, skal have de fornødne tilladelser, dispensationer m.v., evt. på grundlag af konsekvensvurderinger. I det omfang, indsatsen entydigt kan defineres som nødvendig for lokalitetens forvaltning, er en konsekvensvurdering efter habitatdirektivet ikke påkrævet, men der kan være andre hensyn efter lovgivningen, der spiller ind. Der er ikke gennemført vurdering i henhold til habitatdirektivets artikel 6.3 af de enkelte planer, idet planer, som direkte er forbundet med eller nødvendige for Natura 2000-området forvaltning, heller ikke er omfattet af kravet om screening og evt. konsekvensvurdering. Desuden er der ikke i planen taget stilling til forvaltningsindsatsens lokalisering eller valgte forvaltningsmetoder.

Der er i Natura 2000-planen taget stilling til afvejning mellem modsatrettede naturinteresser i de tilfælde, hvor sådanne allerede på nuværende tidspunkt i planlægningen kan forudses, og hvor en sådan afvejning er forbundet med eller nødvendig for forvaltningen af området. Eventuelle konkrete konsekvenser af denne afvejning vil blive afklaret i forbindelse med gennemførelsen af planen og valg af virkemidler.

Natura 2000-planens målsætninger er bindende og skal anvendes ved konsekvensvurdering i forbindelse med myndighedsudøvelse, jf. Miljøministeriets bekendtgørelse nr. 408 af 1. maj 2007 (med senere ændringer) om udpegning og administration af internationale naturbeskyttelsesområder samt beskyttelse af visse arter og tilsvarende regler om konsekvensvurdering i andre ministeriers lovgivning.

Indsatsprogrammets retningslinjer er ligeledes bindende og danner sammen med målsætningerne for naturen i området grundlag for handleplan, samt eventuel anden prioritering af forvaltningsindsats i området. Retningslinjer for skovbevoksede, fredskovpligtige arealer, der er gældende til og med 2021, er indskrevet i Natura 2000-plan 2009-15 for området.

1.2 Naturtilstand og gunstig bevaringsstatus

Danmark har en forpligtelse til at sikre eller genoprette gunstig bevaringsstatus for de naturtyper og arter, der begrundes udpegningen af de enkelte Natura 2000-områder. Bevaringsstatus er en vurdering af, hvordan naturtypens eller artens tilstand vil være i fremtiden, såfremt der ikke sker ændringer i udnyttelsen, de negative påvirkninger eller forvaltningen i forhold til i dag, og der er således tale om en slags prognose for naturtypernes og arternes udviklingsretning.

Til brug for Natura 2000-planlægningen er der for en række naturtyper og nogle arter udviklet et naturtilstandssystem, der på baggrund af artsammensætning og umiddelbart synlige, forvaltningsbare strukturparametre som f.eks. tilgroning, udtørring og forstyrrelser angiver den aktuelle tilstand for naturtypen eller artens levested, jf. Miljøministeriets bekendtgørelse nr. 815 af 27. juni 2007 med senere revisioner om klassificering og fastsættelse af mål for naturtilstanden i internationale naturbeskyttelsesområder. Tilstanden opgøres på en skala fra I-V, hvor naturtyper eller levesteder i tilstandsklasse I og II med en vedvarende nødvendig drift har gunstig bevaringsstatus, mens der for naturtyper eller arters levesteder i tilstandsklasse III-V typisk skal gennemføres en større indledende forvaltningsindsats, før en vedvarende drift vil være tilstrækkeligt til at sikre arealet på sigt.

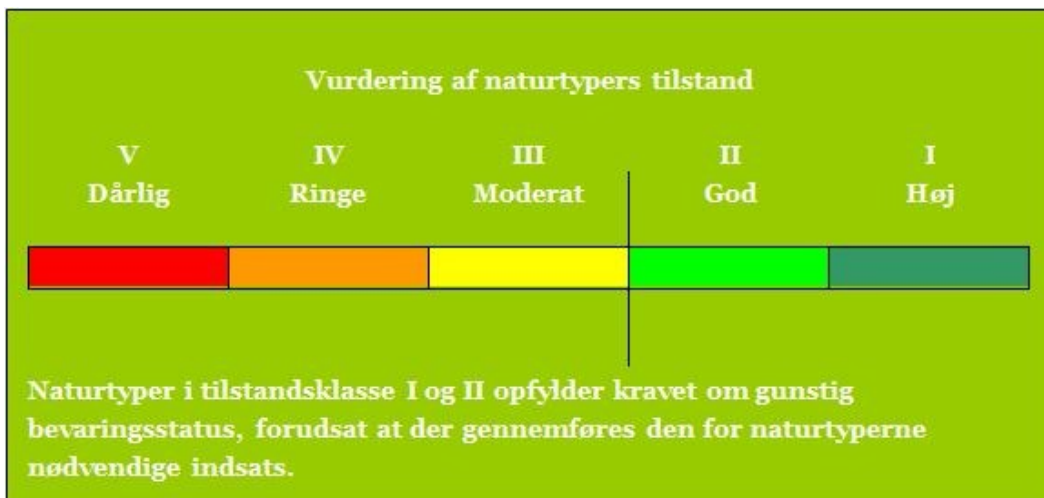

Tilstandsklasser for naturtyper

De enkelte parametre i tilstandssystemet gennemgås i basisanalyserne, og det kan heraf ses, hvilke tiltag der kan iværksættes for at sikre eller genoprette naturtyperne eller arternes levesteder.

2. Områdebeskrivelse

Natura 2000-området består af et habitatområde og et fuglebeskyttelsesområde. Mål og indsats for udpegningsgrundlaget for hhv. habitat- og fuglebeskyttelsesområdet gælder kun for arealer inden for den pågældende udpegning.

Dette Natura 2000-område er specielt udpeget på grundlag af en væsentlig tilstedeværelse af følgende naturtyper og arters levesteder: Brunvandet sø (3160), søbred med småurter (3130), surt overdrev (6230), højmose (7140), hængesæk (7140), bøg på mor (9110) bøg på muld (9130) samt arten eremit. Natura 2000-planens målsætninger og indsatsprogram er væsentlige elementer i beskyttelsen af disse og af en generel sikring og forbedring af områdets naturværdier.



Højmosen Skidendam. Fotograf: Mogens Holmen.

Natura 2000-området har et areal på 896 ha, hvoraf mindre end 1 ha udgøres af hav. Af området er ca. 861 ha statsejet. Natura 2000-området består af Habitatområde nr. H114 og afgrænses som vist i basisanalysen. På [Naturstyrelsens hjemmeside](#) samt i figuren nedenfor er angivet hvilke naturtyper og arter, der udgør udpegningsgrundlaget for dette område.

Natura 2000-området ligger i morænelandskabet vest for Helsingør, hvor det strækker sig sydpå fra kysten og bebyggelsen. Jordbunden er stedvis sandet og næringsfattig, og terrænet danner flere steder højderygge hvorimellem der ligger ofte langstrakte søer og moser. Naturmæssigt er området rigt og varieret. Det domineres af en varieret skov med gamle træer og bevoksninger en del steder. Det rummer også ganske mange søer, hvoraf nogle tidligere blev reguleret til vandforsyning af industri i Hellebæk, foruden åbne arealer med både næringsrige og meget næringsfattige moser. I området indgår desuden et stort åbent, tidligere dyrket, men nu mest græsklædt område i Hellebæk Kohave. Kohaven græsses af kreaturer og græsningen omfatter tillige dele af skoven.

Området rummer skovtyper på både næringsrig, næringsfattig, våd og tør bund. I gamle hule træer, der vokser med god lystilgang, er der bl.a. fundet den sjældne bille eremit og den lille stellas mosskorpion. Nogle steder, hvor skoven har morbund, vokser mosset grøn buxbaumia på skrænter langs skovvejene.

I Teglstrup Hegn ligger den næsten intakte, næringsfattige højmose Skidendam. Andre af moserne rummer sur, næringsfattig hængesæk eller kalkholdigt rigkær På tør, sur bund findes enkelte artsrige overdrev og endog små hedearealer. Langs kysten findes et mindre, åbent område af grå/grøn klit.

I området findes større og mindre søer af bl.a. sønaturtyperne brunvandet sø og søbred med småurter. I flere af områdets vandhuller yngler der stor vandsalamander og mindst et sted stor kærguldsmed.

Inden for området er i alt 446 ha fredet i form af delvist sammenhængende fredninger i den nordvestlige del, der omfatter Apperup Damme og betydelige arealer omkring Hellebækgård.

Natura 2000-området udgør desuden en del af den foreslåede nationalpark Kongernes Nordsjælland.

Natura 2000-området ligger i Helsingør Kommune og indenfor vandplanområdet vandområdedistrikt Sjælland (hovedvandopland Øresund).

De væsentligste naturforvaltningsmæssige opgaver i området knytter sig til fortsat sikring af drift på de sammenhængende lysåbne naturarealer samt til pleje i øvrigt af de lysåbne naturtyper således, at de ikke gror til. Desuden er det vigtigt, at eremit fortsat vil være sikret tilstrækkeligt med egnede levesteder med lysstillede gamle, hule træer.

En mere detaljeret områdebeskrivelse findes i basisanalysen.

2.1 Områdets udpegningsgrundlag

Udpegningsgrundlag for Habitatområde nr. 114		
Naturtyper:	Grå/grøn klit (2130)	Søbred med småurter (3130)
	Kransnålalge-sø (3140)	Næringsrig sø (3150)
	Brunvandet sø (3160)	Tør hede (4030)
	Surt overdrev* (6230)	Urtebræmme (6430)
	Højmose* (7110)	Hængesæk (7140)
	Kildevæld* (7220)	Rigkær (7230)
	Bøg på mor (9110)	Bøg på muld (9130)
	Ege-blandskov (9160)	Stilkege-krat (9190)
	Skovbevokset tørvemose* (91D0)	Elle- og askeskov* (91E0)
Arter:	Stor kærguldsmed (1042)	Eremit* (1084)
	Stor vandsalamander (1166)	Grøn buxbaumia (1386)
	Stellas mosskorpion (1936)	

Naturtyper og arter, der udgør det gældende udpegningsgrundlag for Natura 2000-området. Tal i parentes henviser til de talkoder, som benyttes for naturtyper og arter fra habitatdirektivets bilag 1 og 2. * angiver at der er tale om en prioriteret naturtype. Udpegningsgrundlag for habitatområder er blevet revideret som beskrevet i basisanalysen.

2.2 Tilstanden for områdets udpegede natur

Neden for er vist den vurderede tilstand for de af områdets naturtyper og levesteder for arter, hvor der er udviklet et tilstandsvurderingssystem. Se basisanalysen for beskrivelse af metoder og en mere detaljeret omtale af naturens tilstand i området.

2.2.1 Terrestriske naturtyper arealfordeling og tilstand

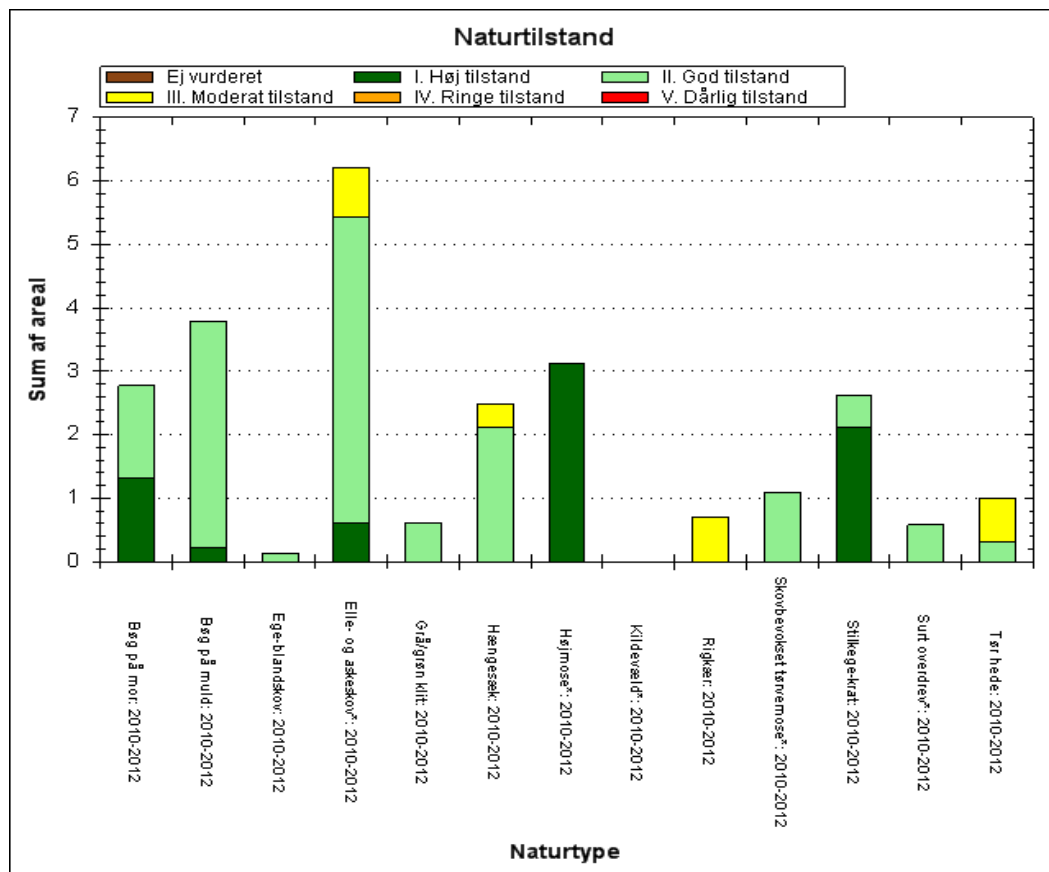

De kortlagte naturtyper areal fordelt på tilstandsklasser ved kortlægningen i 2010-12.

Pga. pladshensyn har det ikke været muligt at vise data mere detaljeret end det er tilfældet i planens figurer. En mere detaljeret præsentation af data findes i basisanalysen for området eller i [MiljøGIS](#). Her vises data for Natura 2000-basisanalyserne, revideret december 2014. Dette er de data, der ligger til grund for forslag til Natura 2000-planer 2016-21, der er sendt i høring 19. december 2014 til 10. april 2015. Det er muligt at downloade alle data, der vises i MiljøGISen, således at man kan arbejde med dem i egne IT-systemer.

Områdets areal af grå/grøn klit (2130) er i god naturtilstand og har kun en beskedent tilgroning.

Arealerne af tør hede (4030) og surt overdrev (6230) er gennemgående i en moderat naturtilstand. Dette skyldes imidlertid i de fleste tilfælde, at naturtyperne har et lavt artsindeks, selvom strukturindeks allerede nu er godt eller højt. Generelt er der kun en beskedent tilgroning i disse naturtyper eller slet ingen.

Den overvejende del af arealet af hængesæk (7140) er i god naturtilstand, selvom en mindre del af arealet dog har moderat eller ringe naturtilstand. På arealerne af hængesæk ses dog tilgroning i varierende grad, og i hvert fald dele af det samlede areal har en ret tæt tilgroning af middelhøje og høje urter og betydelige dele desuden med træer og buske. I de fleste af naturtypens forekomster er et godt strukturindeks dog stadig opretholdt.

Områdets højmose (7110) er i høj naturtilstand og kun lidt påvirket af tilgroning med træer og buske.

Også arealerne af rigkær (7230) er overvejende i en moderat naturtilstand. På størstedelen af arealerne af rigkær er artsindeks godt, men strukturindeks til gengæld moderat. Størstedelen af arealet af rigkær er meget omfattende tilgroet med høje urter, hvilket udgør en trussel mod naturtypen. På andre, mindre arealer af rigkær ses også en vis tilgroning, dog kun i form af udbredt forekomst af middelhøje urter.

Næsten alle de kortlagte arealer af skovnaturtyperne har god eller høj skovtilstand. Den eneste undtagelse er en mindre del af arealet af elle- og askeskov (91E0), der har moderat skovtilstand.

2.2.2 Sønaturtypers tilstand

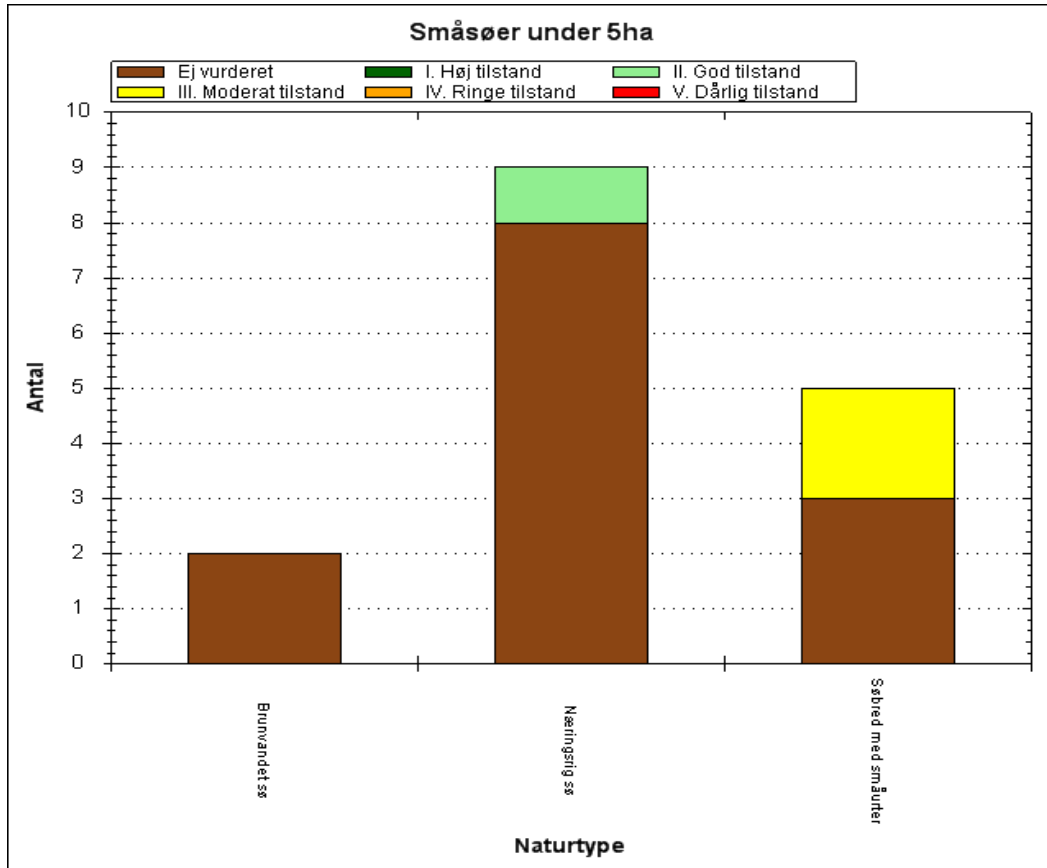

Antal og tilstand af de kortlagte små søer i området.

Der er i området kortlagt i alt 16 små søer under 5 ha. Tilstanden af små søernes sø-naturtype er vurderet for 3 af små søerne, nemlig for 1 af typen næringsrig sø, der har god naturtilstand, samt for 2 af typen søbred med småurter, der begge har moderat naturtilstand. For de 2 sidstnævnte hænger tilstanden sammen med, at de begge har moderat strukturindeks selvom deres artsindeks er godt. Naturtilstanden af de øvrige 13 små søer er ikke vurderet. Det skyldes, at det er små søer, hvor naturtypen er registreret i forbindelse med levestedskortlægning for vandhulsarter. Der er derfor ikke indsamlet de samme strukturparametre om tilstanden af stedernes sø-naturtype som ved den egentlige naturtype-kortlægning af små søer.

2.2.3 Artslevesteders tilstand

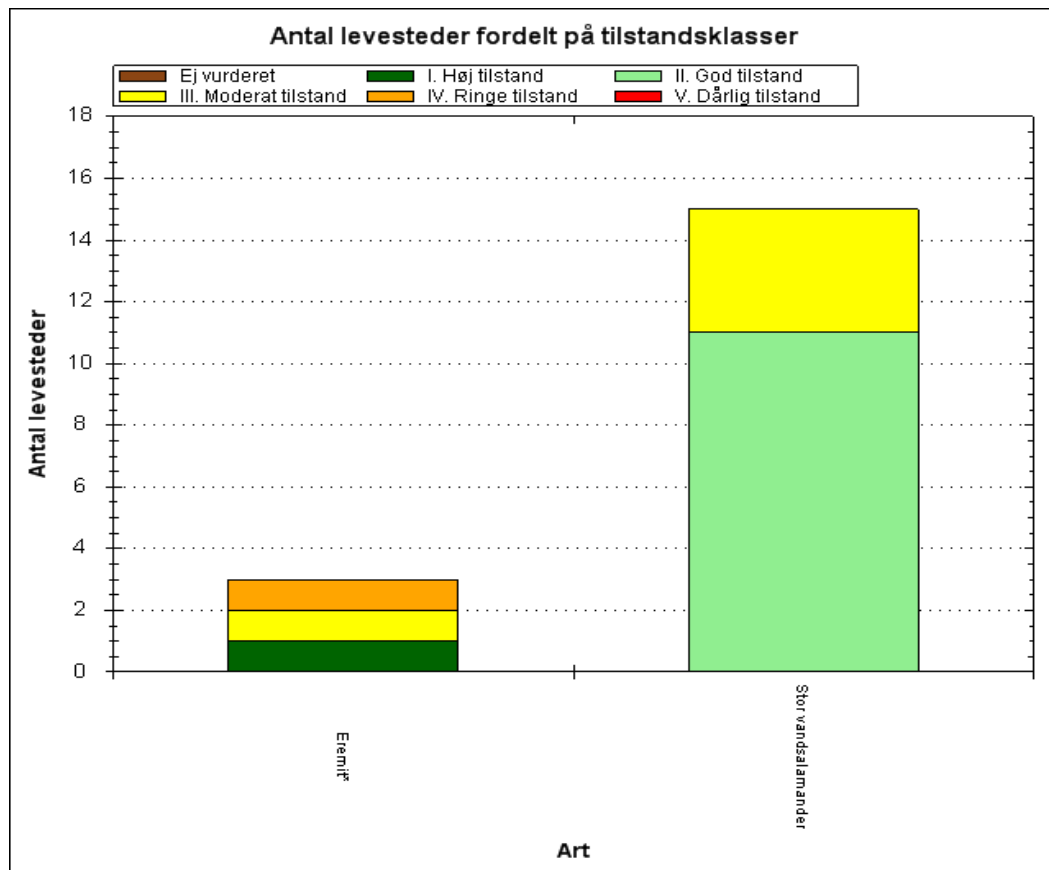

Tilstandsvurdering af områdets kortlagte levesteder.

På figuren ovenfor ses tilstandsvurderingen af de tre kortlagte, mulige levesteder for eremit. Tilstandsvurderingen viser, at levestedet i den nordlige del af området har en høj tilstand som levested for arten. De vurderede parametre viser her et højt antal nuværende egnede værtstræer, et højt antal nuværende egnede værtstræer, der også vil være egnede om 25 år, et højt antal træer, der kan udvikle sig til egnede værtstræer om 25 år, og en god lystilgang til nuværende egnede værtstræer. Af de to andre, mindre levesteder har det sydlige moderat tilstand og det mellemste ringe tilstand for arten. De vurderede parametre viser overvejende moderate antal på disse to levesteder. Dog er der på det sydlige en god lystilgang til nuværende egnede værtstræer, og på det mellemste er der et ringe antal træer, der kan udvikle sig til egnede værtstræer om 25 år.

Figuren viser også tilstandsvurderingen af de mulige levesteder for stor vandsalamander. Det fremgår, at 11 af de 15 kortlagte levesteder for stor vandsalamander har en god tilstand som levesteder for arten, mens kun 4 har moderat tilstand. Med hensyn til de strukturelle tilstandsforhold er strukturindeks vurderet som godt på 10 af stederne, men som moderat på 5. De plantearter, der blev registreret ved kortlægningen, viser, at 7 af stederne har et godt eller højt artsindeks som levesteder for stor vandsalamander, mens 6 har moderat eller lavere artsindeks og 2 er uden vurderet artsindeks. De 3 steder, hvor yngel af stor vandsalamander faktisk blev fundet under kortlægningen, har alle moderat eller ringe artsindeks, men 2 af dem har dog god tilstand på grund af strukturforholdene.

De enkelte levesteders tilstand kan ses præsenteret på kort via Naturstyrelsens [MiljøGis](#).

3. Målsætninger

Den **overordnede målsætning** for området angiver det overordnede sigte for, hvordan området skal udvikle sig for såvel at sikre det konkrete områdes integritet som for at bidrage til opnåelse af gunstig bevaringsstatus for naturtyper og arter. Der er i den overordnede målsætning taget højde for områdets naturmæssige potentiale, og for om det rummer forekomster, der er af stor vigtighed nationalt og/eller biogeografisk. En betydning, der er vurderet ud fra:

- Stort areal, levested eller bestand
- Få nationale/biogeografiske forekomster
- Truede naturtyper/arter
- Særligt danske ansvarsnaturtyper/arter.

De **konkrete målsætninger** fastlægger de langsigtede mål for udvikling i areal og tilstand for de enkelte naturtyper og arters levesteder. De konkrete mål tager udgangspunkt i den tilstand, som er vurderet for naturtyper og arters levesteder efter tilstandsvurderingssystemet. Hvor der ikke er udviklet et sådant system skal gunstig bevaringsstatus sikres eller genoprettes på baggrund af den bedste faglige viden.

Målsætningerne rækker udover den enkelte planperiode og beskriver en tilstand, der tager hensyn til potentialet i de lokale naturforhold, og afspejler desuden en afvejning af eventuelt modstridende naturinteresser.

Myndighederne tager i deres administration af lovgivningen og deres forvaltning udgangspunkt i målsætningen for Natura 2000-område og sikrer dermed en grundlæggende beskyttelse af udpegningsgrundlaget.

Målsætningen for området er således grundlaget for vurderingen af planer og projekter, som skal foretages i henhold til de regler, der gennemfører habitatdirektivets artikel 6, stk. 3, bl.a. efter habitatbekendtgørelsen og naturbeskyttelseslovens § 19 b og skovlovens § 17, der skal sikre, at udpegningsgrundlaget i området ikke skades, herunder især at arealet af naturtyper og levesteder for arter er stabilt eller i udbredelse, at naturtypernes strukturer og funktioner fortsat er til stede, og at bestande af arterne viser, at arten på lang sigt vil kunne opretholde sig selv som en levedygtig bestanddel af dens naturlige levesteder.

3.1 Overordnet målsætning for Natura 2000-området

Baggrund for den overordnede målsætning:

I Natura 2000-området er der særligt fokus på levesteder for eremit og stor kærguldsmed samt på forekomster af tør hede (4030), surt overdrev (6230), højmose (7110) og rigkær (7230). De nævnte arter og naturtyper vil være meget vigtige at bevare, fordi de er truede, dvs. at deres biogeografiske status i Danmark er i fare for at blive alvorligt forringet. Desuden har sønaturtypen brunvandet sø (3160) samt skovnaturtyperne bøg på mor (9110), bøg på muld (9130) og elle- askeskov (91E0) betydning, fordi de er de arealmæssigt største naturtyper i området. Endelig har forekomsten af

stellas mosskorpion og grøn buxbaumia i området en særlig betydning, fordi disse arter kun er på udpegningsgrundlaget for nogle få danske Natura 2000-områder.

Det overordnede mål for området er:

- Områdets naturtyper indgår i vidt omfang i et stort sammenhængende naturområde præget af især store arealer af sø- og skovnaturtyper.
- Den truede bille eremit sikres gunstig bevaringsstatus gennem bevaring og genopretning af dens levesteder og af gode spredningsmuligheder, som kontinuerligt sikrer eremitforekomstens robusthed mod forandringer.
- Arealerne af tør hede og surt overdrev søges øget ligesom arealet af levesteder for eremit.
- Arealet af de enkelte naturtyper og de enkelte arters levesteder sikres ellers som minimum opretholdt, idet skovbevokset tørvemose dog kan reduceres, hvis det bidrager til at genoprette hængesæk eller højmose og ikke reducerer levesteder for eremit, ligesom arealet af nedbrudt højmose kan reduceres for genopretning til højmose. Desuden kan tilstrækkeligt store, egnede ynglesteder for stor kærguldsmed om nødvendigt sikres ved en mindre arealreduktion af hængesæk.
- Områdets sønaturtyper sikres en gunstig bevaringstilstand og opnår at rumme velegnede ynglesteder for stor vandsalamander og stor kærguldsmed, hvilket forudsætter en god vandkvalitet.
- Alle terrestriske naturtyper sikres god-høj naturtilstand i det omfang, de naturgivne forhold gør det muligt. Det prioriteres desuden, at kildevæld er lysåbne, med mindre en beskyttet tilstand skyldes en ældre bevoksning af træer.
- Områdets økologiske integritet vil være sikret i form af en for naturtyperne hensigtsmæssig drift/pleje og hydrologi, en lav næringsstofbelastning samt gode sprednings- og etableringsmuligheder for arterne.

3.2 Konkrete målsætninger for naturtyper og arter

Naturtyper og arter skal på sigt opnå en gunstig bevaringsstatus.

- For naturtyper og for arters levesteder, der er vurderet til natur/skovtilstandsklasse I eller II er målsætningen, at udviklingen i deres areal og tilstand er stabil eller i fremgang.
- For naturtyper og arters levesteder, der er vurderet til natur/skovtilstandsklasse III-V er målsætningen, at udviklingen i deres natur/skovtilstand er i fremgang, således at der på sigt opnås natur/skovtilstand I-II og gunstig bevaringsstatus, såfremt de naturgivne forhold giver mulighed for det.
- Det samlede areal af naturtypen/levestedet skal være stabilt eller i fremgang, hvis naturforholdene tillader det.
- For naturtyper uden tilstandsvurderingssystem er målsætningen gunstig bevaringsstatus. Det betyder, at tilstanden og det samlede areal af naturtyperne stabiliseres eller øges.
- For arter uden tilstandsvurderingssystem og for deres levesteder er målsætningen gunstig bevaringsstatus. Det betyder, at tilstanden og det samlede areal af levestederne for de udpegede arter stabiliseres eller øges, således at der er grundlag for tilstrækkelige egnede yngle- og fourageringsområder for arterne.

3.3 Modstridende naturinteresser

En målsætning om gunstig bevaringsstatus for en bestemt naturtype kan indebære en nedprioritering af en anden naturtype eller art, og det er nødvendigt at foretage et valg.

Ved prioritering af modstridende interesser skal der blandt andet lægges særlig vægt på de arter og naturtyper i udpegningsgrundlaget, der er særligt prioriterede ifølge habitatdirektivet. Det drejer sig i dette Natura 2000-område om surt overdrev (6230), højmose (7110), kildevæld (7220), skovbevokset tørvemose (91D0), elle- og askeskov (91E0) og eremit.

I området ses stedvist en opvækst af træer og buske i de lysåbne naturtyper. I nogle tilfælde vil disse kunne udvikle sig til skovnaturtyper, men det prioriteres højere at sikre områdets areal og tilstand af de lysåbne naturtyper. Det prioriteres, at kildevæld (7220) er lysåbne, med mindre en beskygget tilstand skyldes en ældre bevoksning af enten skovbevokset tørvemose (91D0) eller elle- og askeskov (91E0).

Skovbevoksede tørvemoser (91D0), der er resultat af en kolonisering af en tidligere ubevokset højmose (7110) eller hængesæk (7140) som følge af menneskelig påvirkning, kan nedprioriteres til fordel for genopretning til højmose (7110) og hængesæk (7140). Nedprioriteringen må dog ikke modvirke målopfyldelsen for eremit. Så vidt muligt bevares gamle bevoksninger af 91D0.

Langs kanten af brunvandede søer (3160) findes der nogle steder hængesæk (7140). En fortsat vækst af hængesæk henover søen, vil langsomt kunne lukke søen helt til. Hængesæk (7140) kan nedprioriteres for en opretholdelse af et tilstrækkeligt stort søareal af egnet ynglested for stor kærguldsmed, der udover at være på udpegningsgrundlaget også er omfattet af habitatdirektivets artikel 12 og regnes som truet i Danmark. Dette vil kunne indebære en mindre arealreduktion af hængesæk (7140).

I mange tilfælde overlapper en konkret forekomst af en naturtype geografisk med én eller flere arters levesteder. Indsatsen til opfyldelse af målsætningerne vil ofte kunne tilpasses således, at den konkrete indsats på sådanne steder bidrager til opfyldelsen af målsætningerne for såvel naturtypen som for den eller de pågældende arter. I så fald vil det ikke være nødvendigt samtidigt at gennemføre en kompenserende indsats for naturtyper eller for arters levesteder andre steder i området for at kunne opfylde de samlede målsætninger.

4. Indsatsprogram

Opfyldelsen af habitat- og fuglebeskyttelsesdirektivernes krav om gunstig bevaringsstatus for de naturtyper og arter, som direktiverne omfatter, er en opgave, som strækker sig over flere planperioder. Det er derfor nødvendigt at prioritere indsatsen i den enkelte planperiode, således at det sikres, at Danmark efterlever de EU-retlige forpligtelser, og der kan etableres en sammenhæng mellem indsats og tilgængelige virkemidler.

Den nationale prioritering af indsatsen i 2. planperiode sigter på, at den planlagte og igangsatte indsats i 1. planperiode fastholdes og afsluttes, og der tages hånd om særligt truede naturtyper og arter, samt at der påbegyndes en strategisk indsats for langsigtet at sikre den nødvendige pleje af de lysåbne naturarealer.

Indsatsen fra de gældende planer 2010-15 videreføres. Hvis den forudsatte indsats for planperioden 2010-15 ikke er gennemført, når de kommunale handleplaner for 2. planperiode træder i kraft, forudsættes det, at den allerede igangsatte indsats færdiggøres i 2. planperiode, med mindre den udestående indsats vil være i strid med nærværende plan.

Nedenstående retningslinjer for indsatsen er opbygget efter mål- og rammestyringsprincippet, således at den statslige plan fastlægger de krav til indsatsen i planperioden, der er nødvendige for at sikre nationalt besluttede prioriteringer.

Indsats til bedring af vandkvaliteten i overflade- og grundvand gennemføres som led i vandplanlægningen, ligesom reduktion af kvælstofdeposition sker gennem husdyrgodkendelsesloven og generelle tiltag til at mindske luftforureningen, og er således ikke en del af Natura 2000-planens indsatsprogram.

Retningslinjerne er opdelt i generelle retningslinjer, der gælder for alle områder og specifikke retningslinjer for det enkelte Natura 2000-område. Til gennemførelse af planerne stiller staten en række virkemidler til rådighed, ligesom det forudsættes, at kommunerne i mindre omfang bidrager økonomisk.

Områdets fredskovpligtige skovnaturtyper er omfattet af retningslinjer i Natura 2000-planen 2010-15 og videreføres i denne plan.

Generelle retningslinjer

1. Myndighederne tager i deres administration af lovgivningen og deres forvaltning udgangspunkt i målsætningen for det enkelte Natura 2000-område og sikrer dermed en grundlæggende beskyttelse af udpegningsgrundlaget.
2. Der arbejdes for at sikre de lysåbne terrestriske naturtyper en hensigtsmæssig hydrologi, drift og pleje.
3. Der arbejdes for at sikre egnede levesteder for områdets arter.
4. Der arbejdes på at opnå størst mulig naturmæssig robusthed og sammenhæng i områdets natur ved at sikre større driftsenheder af lysåbne naturtyper.
5. Hydrologiprojekter finansieret via landdistriktsprogrammet, igangsatte Life-projekter og udvidelse/sikring af levesteder fra Natura 2000-planen 2010-15 afsluttes.

6. For skovnaturtyper skal sikres en skovnaturtypebevarende drift og pleje. I særlige tilfælde kan permanent ophør af drift (urørt skov) være nødvendig for at opfylde direktivforpligtelsen.
7. Indsatser gennemført i 1. planperiode vedligeholdes, f.eks. ved genrydning af arealer, hvor der tidligere har været gennemført en Natura 2000-indsats.

Område specifikke retningslinjer

1. Kommunen og offentlige lodsejere skal være særlig opmærksomme på naturtyperne tør hede (4030), surt overdrev (6230), højmose (7110) og rigkær (7230) samt arterne eremit og stor kærguldsmed, som har væsentlige forekomster i området (jf. områdets målsætning) og er i tilbagegang.

Det er en fælles opgave for kommuner og offentlige lodsejere at aftale nærmere på hvilke arealer og i hvilke kommuner, den konkrete indsats skal foregå.

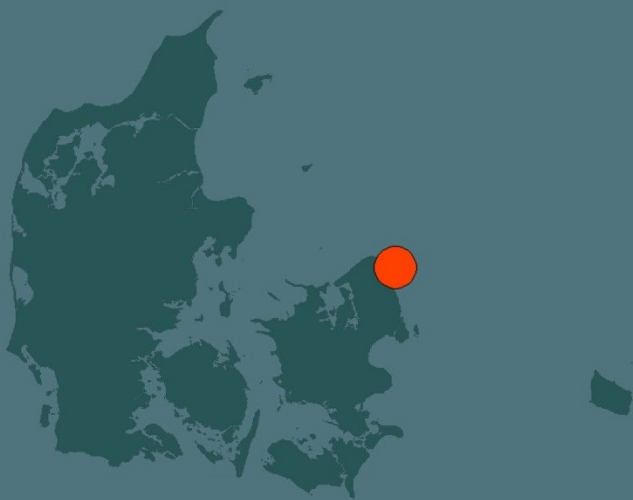

Miljø- og Fødevareministeriet
Naturstyrelsen

Haraldsgade 53
DK 2100 København Ø
Tlf.: (+45) 72 54 30 00
www.nst.dk